Zápis č. 1
z jednání Zastupitelstva obce Pchery
konaného dne 09.02.2026 od 18:00 hodin

Bod 1) Zahájení

Zasedání Zastupitelstva obce Pchery bylo zahájeno v 18:00 hodin starostkou obce Ing. Lucií Turanovou. Starostka konstatovala, že zasedání bylo řádně svoláno podle zákona č. 128/2000 Sb. Dále uvedla, že je přítomno 6 členů zastupitelstva z celkového počtu všech 7 členů zastupitelstva, takže zastupitelstvo je usnášení schopné. Předsedající konstatovala, že usnesení z minulého zasedání bylo splněno. Omluvena: Daniela Krausová.

Audiozáznam je pořizován paní Ing. Gabrielou Votavovou. Audio záznam pořizovaný obcí slouží jako podklad k vyhotovení zápisu, poté je zničen. Občan, který se účastní veřejného jednání Zastupitelstva obce Pchery a pořídí si audio záznam, smí tento použít jen pro vlastní potřebu a nesmí jej dále šířit, ani uveřejňovat na internetu.

Bod 2) Návrh na schválení zapisovatele a ověřovatele zápisu

Předsedající navrhla zvolení zapisovatele a ověřovatelů zápisu. Jako zapisovatelka byla navrhnuta paní Ing. Gabriela Votavová, ověřovateli pan Bc. Marcel Miška a pan MVDr. Ladislav Mladý.

Návrh usnesení:

Zastupitelstvo obce Pchery schvaluje zapisovatelem Ing. Gabrielu Votavovou a ověřovateli zápisu pana Bc. Marcela Mišku a pana MVDr. Ladislava Mladého.

Pro – 6
Proti - 0
Zdrželi se – 0
Usnesení č. 1 bylo schváleno.

Bod 3) Návrh na schválení programu

Starostka obce seznámila přítomné s návrhem programu v souladu s pozvánkou předanou členům zastupitelstva a v souladu s informací řádně zveřejněnou na úřední desce od 30.01.2026. Starostka obce navrhla rozšíření programu o body:

- Hromadná stížnost a žádost o dočasné snížení poplatku za svoz komunálního odpadu
- Ceník pronájmu pozemků a nebytových prostor ve vlastnictví obce Pchery
- Směrnice obce Pchery k zadávání veřejných zakázek malého rozsahu

odebrání bodu z programu:

- Pronájem dětské ordinace

Návrh usnesení:

Zastupitelstvo obce Pchery schvaluje změnu programu, a to přidání bodů:

- **Hromadná stížnost a žádost o dočasné snížení poplatku za svoz komunálního odpadu**

- **Ceník pronájmu pozemků a nebytových prostor ve vlastnictví obce Pchery**
- **Směrnice obce Pchery k zadávání veřejných zakázek malého rozsahu**

a odebrání bodu:

- **Pronájem dětské ordinace**

Pro – 6
Proti - 0
Zdrželi se – 0
Usnesení č. 2 bylo schváleno.

<u>Návrh usnesení:</u>

Zastupitelstvo obce Pchery schvaluje následující program zasedání:

1) **Zahájení**
2) **Návrh na schválení zapisovatele a ověřovatele zápisu**
3) **Návrh na schválení programu**
4) **Zpráva vedení obce**
5) **Revokace usnesení č. 9 ze dne 25.02.2025**
6) **Veřejnoprávní smlouvy o poskytnutí neinvestiční dotace na rok 2026**
7) **Plánovací smlouva**
8) **Plánovací smlouva**
9) **Plánovací smlouva**
10) **Plánovací smlouva**
11) **Dodatek č. 1 ke Smlouvě o smlouvě budoucí o zřízení věcného břemene**
12) **Pronájem části pozemku parc. č. 113/3, k. ú. Pchery**
13) **Rozpočtové opatření**
14) **Hromadná stížnost a žádost o dočasné snížení poplatku za svoz KO**
15) **Ceník pronájmu pozemků a nebytových prostor ve vlastnictví obce Pchery**
16) **Směrnice obce Pchery k zadávání veřejných zakázek malého rozsahu**
17) **Finanční příspěvek pro Základní školu Pchery**
18) **Spádovost Základní školy Pchery**
19) **Diskuze**
20) **Závěr**

Pro – 6
Proti - 0
Zdrželi se – 0
Usnesení č. 3 bylo schváleno.

Bod 4) Zpráva starostky, místostarostů a výborů

Starostka informovala přítomné o průběhu realizace akce Pchery – Theodor – Brandýsek, od 02.03.2026 začnou opět po zimní přestávce výkopové práce. Dojde opět k omezení dopravy na Theodor, Brandýsek. Od 02.03. začnou probíhat výkopové práce, jedná se o přípojky, páteřní stoka je hotová. Dole ve Pcherách dojde k omezení u autobusových zastávek – Pchery, obecní úřad. Tyto zastávky od 02.03. nebudou k dispozici po dobu stavby, neboť KSÚS bude provádět opravu komunikace – budou udělány zastávkové panely a obec bude dělat nový chodník. Autobusy nebudou jezdit ze Pcher přímo na Theodor, ale budou jezdit na Brandýsek, s tím souvisí i nové jízdní řády. Občanům bude zachována možnost dostat se automobily přímo ze Pcher na Theodor, a to buď průjezdem kolem obecního úřadu nebo ulicí Na Petříně. Uzavírka bude pouze mezi autobusovými zastávkami. Celá komunikace Pchery – Theodor by měla být připravena ke kolaudaci do 31.05.2026. Od 01.06.2026 se začne dělat komunikace od konce Theodoru směrem na Brandýsek, který by měla být hotová do 31.08.2026.
Starostka dále informovala, že jsou dokončeny práce v dělnickém domě, je vše zrekonstruováno, vymalováno, vyčištěno, máme nové topení, topí se i na sále. V únoru začínáme s mysliveckým plesem, proběhl tam i masopust. Lze ho tedy již plně využívat, je možný i pronájem sálu na akce. Nového nájemce jsme zatím nevybrali. Dále byl pro občany zřízen Občan+. Tuto službu najdete na webu obce, měla by občanům usnadnit řešení jejich situací. Naleznete zde různé žádosti, formuláře a popis, jak dané životní situace řešit a máte možnost je vyřídit online.

Místostarosta p. Beznoska: Poděkoval paní starostce za práci a předal květinu. Pochválil zaměstnance za zvládnutí zimní údržby. Konstatoval, že obec zvládla skvěle obstarat komunikace, odklízet sníh, a to díky tomu, že kluci jezdili i o víkendech, v noci. Spotřebovali jsme přes 10 t posypového materiálu a použili jsme naši komunální techniku. Dále poděkoval zaměstnancům za práci v dělnickém domě. Informoval, že budou probíhat opravy komunikací po zimě. Poděkoval všem občanům obce, kteří si sníh před svými domy, odklidili svépomocí. Poděkoval zastupitelům a pracovníkům za provedené inventury.

Místostarosta p. Jerman: Doplnil, že na Theodoru nefungovalo veřejné osvětlení. K poruše došlo díky probíhajícím pracím, kdy došlo k zatečení vody do VO. Již došlo k nápravě.

Starostka informovala, že proběhl audit z KÚ, jednalo se o kontrolu hospodaření obce za rok 2025. Vše máme v pořádku, nebyla uložena nápravná opatření.

Starostka dále sdělila, že přišla žádost o prodej pozemku č. 38/4, 38/1 v k. ú. Pchery, do zastupitelstva jsme nezařadili, protože jsme se se zastupiteli na poradě dohodli, že pozemky obce prodávat nebudeme.

Dále, co se týče ptačí chřipky, nejsme v ohnisku, tudíž nemusíme na SVS nic nahlašovat. Informaci potvrdil zastupitel p. MVDr. Ladislav Mladý.

Bod 5) Revokace usnesení č. 9 ze dne 25.02.2025

Starostka: V loňském roce byla schválena směna pozemku na Theodoru, ale ke směně nedošlo, protože jsme zjistili, že směnou by zanikla příjezdová cesta k domu. Aby nám zde směna nevisela, musíme ji zrušit.

Návrh usnesení:

Zastupitelstvo obce Pchery ruší usnesení č. 9 ze zasedání Zastupitelstva obce Pchery ze dne 25.02.2025 o směně pozemku parc. č. 1012/3, k. ú. Pchery.

Pro – 6
Proti - 0
Zdrželi se – 0
Usnesení č. 4 bylo schváleno.

Bod 6) Veřejnoprávní smlouvy o poskytnutí neinvestiční dotace na rok 2026

Návrh usnesení:

Zastupitelstvo obce Pchery schvaluje poskytnutí dotací na rok 2026 pro zájmové organizace a spolky v těchto výších:

- **Myslivecký spolek Kodřice: 17 500 Kč**
- **SDH Pchery: 29 500 Kč**

Pro – 6
Proti - 0
Zdrželi se – 0
Usnesení č. 5 bylo schváleno.

Bod 7) Plánovací smlouva

Starostka: V loňském roce jsme schvalovali a doplňovali tzv. zásady pro investory. To jsou zásady, ve kterých je zapsáno, co investoři musí pro obec udělat, aby z toho obec něco měla, pokud budou v obci stavět. Obec nemá kapacitu ČOV, školky, školy a pokud zde investoři chtějí stavět, budeme od nich chtít příspěvek, kterým zajistíme dostatečnou kapacitu výše zmíněného, lepší infrastrukturu apod. Toto zde v minulosti žalostně chybělo. Když se zde stavělo, obec z toho měla jen příjezdovou komunikaci s veřejným osvětlením, nic jiného, proto ty zásady. Je to naprosto běžná věc i v okolních obcích. Následně budeme schvalovat již některé Plánovací smlouvy, které zajistí obci nějaké finanční prostředky. První plánovací smlouva se týká lokality U Dobré vody, směrem k rybníku. Budo zde tři bytové domy o třech bytových jednotkách. Z tohoto záměru bude obec mít 1 620 000,- Kč bez DPH.

Návrh usnesení:

Zastupitelstvo obce Pchery schvaluje uzavření Plánovací smlouvy, ve znění předloženém zastupitelstvu obce a tvořícím přílohu č. 1 zápisu z tohoto zasedání, se společností TREND reality a finance s.r.o., zastoupenou Ing. Renatou Fedovou, týkající se realizace záměru „Výstavba RD U Dobré Vody" a pověřuje starostku obce k podpisu smlouvy.

Pro – 6
Proti - 0
Zdrželi se – 0
Usnesení č. 6 bylo schváleno.

Bod 8) Plánovací smlouva

Starostka: Dále zde máme Rámcovou plánovací smlouvu v lokalitě vedle býkárny. Jedná se o příspěvek na oddělení pozemku, je to zatím předsmlouva Plánovací smlouvy. První příspěvek zde je 250 000,- Kč. Bude se jednat o min. 35 rodinných domů. Za jednu bytovou jednotku máme stanoveno 180 000,- Kč bez DPH. Bude to obrovský příspěvek na infrastrukturu.

Návrh usnesení:

Zastupitelstvo obce Pchery schvaluje uzavření Rámcové plánovací smlouvy, ve znění předloženém zastupitelstvu obce a tvořícím přílohu č. 2 zápisu z tohoto zasedání, se společností Trust Investmens s.r.o., zastoupenou Tomášem Škopkem, týkající se realizace záměru spočívajícího ve vybudování inženýrských sítí a komunikací včetně rozdělení pozemků a pověřuje starostku obce k podpisu smlouvy.

Pro – 6
Proti - 0
Zdrželi se – 0
Usnesení č. 7 bylo schváleno.

Bod 9) Plánovací smlouva

Starostka: Dále je zde Smlouvy o spolupráci. Jedná se o rodinný dům o dvou bytových jednotkách. Příspěvek bude 360 000,- Kč bez DPH.

Návrh usnesení:

Zastupitelstvo obce Pchery schvaluje uzavření Smlouvy o spolupráci, ve znění předloženém zastupitelstvu obce a tvořící přílohu č. 3 zápisu z tohoto zasedání, se společností JK Project Buildings s.r.o., zastoupenou Ondřejem Jarošem, týkající se realizace záměru výstavby rodinného domu a dvou bytových jednotkách a pověřuje starostku obce k podpisu smlouvy.

Pro – 6
Proti - 0
Zdrželi se – 0
Usnesení č. 8 bylo schváleno.

Bod 10) Plánovací smlouva

Starostka: Identický rodinný dům se dvěma bytovýma jednotkami s jiným investorem. Příspěvek bude 360 000,- Kč bez DPH.

Návrh usnesení:

Zastupitelstvo obce Pchery schvaluje uzavření Smlouvy o spolupráci, ve znění předloženém zastupitelstvu obce a tvořící přílohu č. 4 zápisu z tohoto zasedání, s Ing. Liborem Křečkem, týkající se realizace záměru výstavby rodinného domu a dvou bytových jednotkách a pověřuje starostku k podpisu smlouvy.

Pro – 6
Proti - 0
Zdrželi se – 0
Usnesení č. 9 bylo schváleno.

Bod 11) Dodatek č. 1 ke Smlouvě o smlouvě budoucí o zřízení věcného břemene

Starostka: Jedná se zde o dodatek, který budeme podepisovat s Meritum Kladno – NET, s.r.o. V minulosti jsme schvalovali Smlouvu o smlouvě budoucí o zřízení věcného břemene na vybudování optické sítě ve Pcherách. Když jsem nastoupila do funkce, tak jsem zjistila, že ve smlouvě za to věcné břemeno je poplatek obci 1 000,- Kč. Dne 02.02. se nám konečně podařilo dohodnout s jednatelem firmy na podepsání dodatku a nechali jsme dle vyhlášky vypočítat, že poplatek do rozpočtu obce bude 1 130 431,- Kč bez DPH.

Zastupitel p. Miška dodal, že zastupitelé byli v minulosti uvedeni v omyl, a že on jediný hlasoval proti, jinak všichni zbylí zastupitelé to paní bývalé starostce odsouhlasili.

Návrh usnesení:

Zastupitelstvo obce Pchery schvaluje uzavření Dodatku č. 1 ke smlouvě o smlouvě budoucí o zřízení věcného břemene uzavřenou s Meritum Kladno - NET, s.r.o., ve znění předloženém zastupitelstvu obce a tvořící přílohu č. 5 zápisu z tohoto zasedání a pověřuje starostku obce podpisem tohoto dodatku.

Pro – 6
Proti - 0
Zdrželi se – 0
Usnesení č. 10 bylo schváleno.

Bod 12) Pronájem části pozemku parc. č. 113/3, k. ú. Pchery

Starostka: Jedná se o pronájem za účelem Alza boxu, bude umístěn před obecním úřadem. Pokoušeli jsme se vyřídit Alza box i Z-box na Theodoru, ale ani jedna společnost nám nevyhověla z důvodu malého počtu obyvatel v části obce a dále z důvodu krátké vzdálenosti k boxům již umístěným ve Pcherách.

Návrh usnesení:

Zastupitelstvo obce Pchery schvaluje pronájem části pozemku parc. č. 113/3, o výměře

7 m², druh pozemku ostatní plocha, k. ú. Pchery firmě Alza.cz a.s. za 1 000,- Kč měsíčně a pověřuje starostku obce podpisem smlouvy.

Pro – 6
Proti - 0
Zdrželi se – 0
Usnesení č. 11 bylo schváleno.

Bod 13) Rozpočtové opatření

Starostka: V minulém roce jsme si schvalovali akci Brandýsek – Pchery – Theodor, změnové listy. V připraveném projektu byly nesrovnalosti, bohužel fakturu na toto jsme dostali až letos. Jedná se o 7 420 000,- Kč, musíme tedy provést rozpočtové opatření. Tato částka tvoří téměř 1/3 našeho celého rozpočtu. Dále RO obsahuje navýšení na revize. Bylo nám doporučeno naším BOZP pracovníkem, abychom vyměnili revizáka na plyn, protože je v nepořádku mnoho věcí. Sehnali jsme tedy nového, který vše prošel, zjistil úniky plynu v obecních budovách, špatné napojení potrubí v ZŠ, kde byla minulý rok za 1,6 mil. udělána nová kotelna. Bude to tedy stát spousty peněz, ale musíme to vše předělat. Bohužel díky těmto vynaloženým prostředkům, které jsou 1/3 obecního rozpočtu, nebudeme moci dělat tolik věcí, které jsme v obci naplánovali. Zmíněná pochybení dáme k posouzení naší právničce. Zastupitelé jsou s rozpočtovým opatřením seznámeni.

Návrh usnesení:

Zastupitelstvo obce Pchery schvaluje rozpočtové opatření č. 2/2026.

Pro – 6
Proti - 0
Zdrželi se – 0
Usnesení č. 12 bylo schváleno.

Bod 14) Hromadná stížnost a žádost o dočasné snížení poplatku za svoz komunálního odpadu

Starostka: Několik občanů z Theodoru podalo stížnost. Nelíbilo se jim, že po dobu stavby jim popeláři nesváželi popelnice přímo od jejich domů. Zaměstnanci obce ty jejich popelnice sváželi na točnu autobusu. Když někdo nestihl popelnici vyndat včas, tak zavolal a naši zaměstnanci odpad svezli do obecního komunálu. Občané si prázdné popelnice museli svést zpátky. Na Theodoru je rovina, popelnice mají kolečka, je to kousek. Občané odpad vyprodukovali, my ho vyvezli. Občané sice odpad zaplatili, ale jen částečně, obec za odpady doplácí obrovské částky. Z tohoto tedy vyplývá, že obec rozhodně poplatek za svoz odpadu snižovat nebude. Dále upozorňuji, že máme nejnižší poplatek ve Středočeském kraji. Naštěstí se jedná o stížnost, kterou podalo jen 11 lidí z Theodoru.

Návrh usnesení:

Zastupitelstvo obce Pchery bere na vědomí hromadnou stížnost občanů a žádost o dočasné snížení poplatku za svoz komunálního odpadu. Zastupitelstvo obce Pchery nesouhlasí se snížením poplatků za svoz komunálního odpadu po dobu rekonstrukce a ukládá starostce zaslat odpověď kontaktní osobě.

Pro – 6
Proti - 0
Zdrželi se – 0
Usnesení č. 13 bylo schváleno.

Bod 15) Ceník pronájmu pozemků a nebytových prostor ve vlastnictví obce Pchery

Starostka: Ceník je zveřejněn na webu obce. Rekonstrukce lékařů na obecním úřadě je již dokončena. Zveřejnili jsme záměr pronájmu ordinace na úřední desce obce, ale dětský lékař se nepřihlásil. Abychom mohli místnost aspoň pronajmout, chyběla nám v ceníku částka za pronájem veřejnosti 5 000,- Kč/ měsíčně + poplatky.

Návrh usnesení:

Zastupitelstvo obce Pchery schvaluje Ceník pronájmu pozemků a nebytových prostor ve vlastnictví obce Pchery.

Pro – 6
Proti - 0
Zdrželi se – 0
Usnesení č. 14 bylo schváleno.

Bod 16) Směrnice obce Pchery k zadávání veřejných zakázek malého rozsahu

Starostka: Změnily se limity v zákoně, proto jsme směrnici museli upravit.

Návrh usnesení:

Zastupitelstvo obce Pchery schvaluje Směrnici k zadávání veřejných zakázek malého rozsahu.

Pro – 6
Proti - 0
Zdrželi se – 0
Usnesení č. 15 bylo schváleno.

Bod 17) Finanční příspěvek pro Základní školu Pchery

Starostka: Dnes tady máme paní ředitelku ZŠ, Mgr. Pavlu Černou, které po skončení předám slovo. V minulém roce byl udělán kus práce, je to velmi znát, což uvidíme v prezentaci. Při účetní závěrce vyplynulo, což jsme předpokládali, že do rozpočtu 2025 budou chybět finance, což ZŠ přidáme.

Návrh usnesení:

Zastupitelstvo obce Pchery schvaluje navýšení závazného ukazatele příspěvku o 300 000,- Kč své příspěvkové organizaci Základní škola Pchery na rok 2026 na dorovnání rozpočtu roku 2025.

Pro – 6
Proti - 0
Zdrželi se – 0
Usnesení č. 16 bylo schváleno.

Starostka: Obec financovala ZŠ v roce 2025 částkou 4 262 340,- Kč.

Bod 18) Spádovost Základní školy Pchery

Starostka: Dostali jsme se do situace, kdy škola je krásná, vedení úžasné a chce nám sem hodně dětí. Vzhledem k tomu, že nám chybí kapacita ZŠ, musíme zajistit místa pro naše děti, což nám zajistí zrušení spádovosti. Spádové děti pro následující školní rok ještě přijaty jsou.

Návrh usnesení:

Zastupitelstvo obce Pchery schvaluje zrušení Dohody o vytvoření společného školského obvodu spádové základní školy, jejíž činnost vykonává Základní škola Pchery uzavřené dne 03.03.2021 s obcí Knovíz, a to ke dni 01.09.2026 a zrušení Smlouvy o poskytování příspěvku na neinvestiční výdaje provozu školského zařízení uzavřené dne 03.03.2021 s obcí Knovíz, a to ke dni 31.12.2026.

Pro – 6
Proti - 0
Zdrželi se – 0
Usnesení č. 17 bylo schváleno.

Návrh usnesení:

Zastupitelstvo obce Pchery schvaluje zrušení Dohody o vytvoření společného školského obvodu spádové základní školy, jejíž činnost vykonává Základní škola Pchery, uzavřené dne 28.03.2025 s obcí Želenice, a to ke dni 01.09.2026.

Pro – 6
Proti - 0
Zdrželi se – 0
Usnesení č. 18 bylo schváleno.

Starostka předala slovo paní ředitelce, Mgr. Pavle Černé, která odprezentovala změny, které se v základní škole udály. Seznámila přítomné s jejím cílem posunout místní základní školu do 21. století, na čemž se svými spolupracovníky usilovně pracují. Paní ředitelka otevřela problém nedostatečné kapacity základní školy, který je třeba začít intenzivně řešit. Ve své prezentaci představila modernizaci prostor školy, která již proběhla i tu, kterou by ráda do budoucna provedla. Dále seznámila přítomné s tím, jak byly a budou investovány finanční prostředky od zřizovatele. Na závěr apelovala na zastupitele, aby se ji nebáli kontaktovat se svými dotazy. Prezentace je přílohou tohoto zápisu.

Starostka navázala na paní ředitelku a ubezpečila ji, že nedostatečnou kapacitu základní školy řeší. Kapacitu školy začal řešit již bývalý starosta p. Dufek. Byl vyhotoven a schválen projekt, schválena dotace. měla se kapacita navýšit díky půdní vestavbě (3 učebny). Bohužel bývalá paní starostka to stopla, projekt se tedy nerealizoval. Nyní jsme v situaci, že je dle inspekční zprávy kapacita naplněna cca. 67 %. Vzhledem k tomu, že máme novou paní ředitelku a škola

se začala zvedat, rodiče sem opět chtějí své děti dávat, tak ta současná kapacita přestává stačit. Zmíněný projekt jsme našli, nyní se jím zabývají architekti a zjišťují, zda by se dal použít. Na tomto řešení jsme se shodli, je to nejrychlejší řešení. Dále máme studii na rozšíření kapacity (na trávovém hřišti u školy), kde by mohla být třída pro předškoláky, to ale nebude tak rychlé. Dále paní starostka uvedla, že je v plánu zhruba 70 nových domů v obci, tudíž bude nutné řešit jak kapacitu MŠ, tak ZŠ. Starostka informovala, že prostředky pro ZŠ od zřizovatele se jeví jako malé, ale jedná se o provozní příspěvek ve výši 4 274 000,- Kč plus 293 000,- Kč je na ONIV (ty možná nebude muset zřizovatel platit), 4 420 000,- Kč jsou výplaty nepedagogických zaměstnanců, na rozvoj to je plus 500 000,- Kč a do investičního fondu jsme se dohodli, že se sahat nebude. Plánované školní projekty by se tedy zvládnout měly.

Občanka navrhla koupi kontejneru, který by navýšení kapacity zajistil rychle. Paní ředitelka reagovala s tím, že se o této venkovní učebně, která se dá využívat celoročně, s paní starostkou bavila. V současné chvíli se jeho pořízení neplánuje.

Bod 19) Diskuze

Občanka: Poděkovala za zimní údržbu ulic. Informovala, že došlo k vyřešení pojistné události, která se stala minulou zimu (poškození několika vozidel při posypu silnic). Občanka poděkovala obci, která občanům vycházela se vším vstříc.

Občanka se dotázala, jak obec dospěla k částkám, které musí zaplatit obci investoři. Starostka: Vyhotovení podmínek pro investory nám doporučili naši právníci. Podmínky byly nastaveny tak, aby korespondovaly s podmínkami okolních obcí. Vycházelo se z obvyklé ceny pozemků, bytových jednotek v okolí. Příspěvek by obec získala i v případě vybudování např. nějaké haly, elektrárny na území obce.

Bod 20) Závěr

Předsedající ukončila zasedání obce v 19:50 hodin.

<u>Přílohy zápisu:</u>

01) Plánovací smlouva bod 7
02) Plánovací smlouva bod 8
03) Plánovací smlouva bod 9
04) Plánovací smlouva bod 10
05) Dodatek č. 1 ke Smlouvě o smlouvě budoucí o zřízení věcného břemene
06) Prezenční listina
07) Informace o konání 1. zasedání Zastupitelstva obce Pchery
08) Ceník pronájmů
09) Směrnice k zadávání veřejných zakázek malého rozsahu
10) Hromadná stížnost občanů Theodoru
11) Prezentace ZŠ

Zápis byl vyhotoven dne: 12.02.2026

Zapisovatel: Ing. Gabriela Votavová

Ověřovatelé zápisu:

Ing. Lucie Turanová .....

Bc. Marcel Miška .....
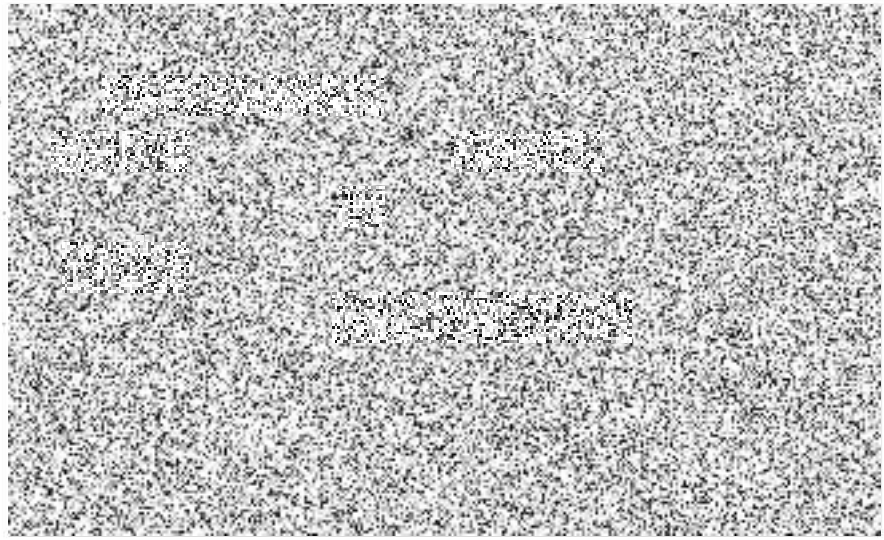
MVDr. Ladislav Mladý ...